

02 / aprile-giugno / 2025

# LUCCA MEDICA

Periodica di informazioni, proposte, dibattiti professionali dell'Ordine dei Medici Chirurghi e Odontoiatri della provincia di Lucca



ANNO XXXII - N 2 - 2025 - Trimestrale

Direttore Responsabile:

Emanuela Benvenuti

Autorizzazione del Tribunale di Lucca

n. 577 del 6-2-92

Poste Italiane S.p.A.

Spedizione in abb. postale D.L.

353/2003 (conv. in L. 27-02-2004,

art. 1, comma 1) DCB Lucca

MOSE LEVY

1963

# Ordine dei Medici Chirurghi e degli Odontoiatri della Provincia di Lucca

Via Guinigi, 40 - 55100 Lucca  
Tel. 0583 467276 Fax 0583 490627  
segreteria@ordmedlu.it www.ordmedlu.it

## Orario Segreteria:

Lunedì - Mercoledì - Giovedì - Venerdì  
dalle 10:00 alle 13:00, pomeriggio chiuso  
Martedì dalle 10:00 alle 16:00, orario continuato  
Sabato chiuso

## Consiglio direttivo

Presidente: QUIRICONI Umberto  
Vice Presidente: VOLPE Cosma Giovanni  
Segretario: BANTI Piera  
Tesoriere: MENCHETTI Guglielmo  
Consiglieri: ADAMI Maria Stella  
BEGLIUOMINI Silvia  
CARMASSI Claudia  
DINELLI Andrea  
LUNARDINI Luca  
MENCACCI Lorenzo  
NARDI Luigi Vasco (CAO)  
NOTTOLI Vania Antonella  
RINALDI Guidantonio  
SELMI Stefano (CAO)  
SQUILLACE Alessandro  
TENUCCI Miria  
TERESI Filippo

## Commissione Odontoiatri

Presidente: NARDI Luigi Vasco  
Vice Presidente: SELMI Stefano  
Commissari: BERTUZZI Federica  
MAGRINI Francesco  
SERANI Roberto

## Commissione dei Sindaci Revisori dei Conti 2025-2028

Presidente: FAZZI Luciano (Commercialista)  
Consiglieri: LUCCHESI Ferruccio  
SCANAVACCA Antonio Raffaele  
Supplente: FURFARO Ilaria Francesca Lucina

## Presidente

Umberto Quiriconi

## Direttore Responsabile

Emanuela Benvenuti

## Segretarie di Redazione

Laura Pasquini, Cristina Salotti e  
Francesca Moretti

## Comitato di Redazione

Umberto Quiriconi  
Emanuela Benvenuti  
Gilberto Martinelli  
Massimo Fagnani  
Alessandro Biagioni  
Franco Bellato  
Andrea Dinelli  
Guglielmo Menchetti  
Guidantonio Rinaldi  
Piera Banti

## Editore, Proprietà, Direzione e Redazione

Ordine dei Medici Chirurghi e degli  
Odontoiatri di Lucca  
Via Guinigi, 40 - Lucca  
Tel. 0583 467276 Fax 0583 490627  
email: ufficiostampa@ordmedlu.it

## Impaginazione e grafica

Stefano Montagna  
www.menegazzo.com  
smontagna@menegazzo.com

## Stampa

Tipografia Menegazzo Lucca

## Norme editoriali per la pubblicazione degli articoli

Il Comitato di Redazione non accetta articoli che superino le 6.200 battute (spazi inclusi), che equivalgono a due pagine di Lucca Medica. Gli interventi che superino tale limite saranno ridotti in modo autonomo dal Comitato stesso e, se questo non sarà possibile per le caratteristiche dell'articolo, non verranno pubblicati. Ringraziamo per la preziosa collaborazione.

## EDITORIALE

**M**oses Levy è nato a Tunisi il 3 febbraio 1885, da padre inglese e madre livornese. La vita dell'artista è caratterizzata da numerosi viaggi e soggiorni in Europa - Francia, Portogallo, Spagna, paesi nordici - e in nord Africa.

Moses sente però come sua terra d'adozione la Toscana e in particolare Viareggio, città in cui vive a più riprese, in particolare negli anni fra le due guerre e dal 1962 al 1968, anno della sua morte. Nel 1900 conosce Lorenzo Viani, insieme frequentano l'Istituto di Belle Arti di Lucca e poi nel 1903 i corsi di Giovanni Fattori alla Scuola Libera di Nudo dell'Accademia di Belle Arti di Firenze. In questo periodo, Levy si appassiona alla grafica ed entra in contatto con Renato Natali e con il gruppo di artisti che si riunisce al Caffé Bardi di Livorno, particolarmente dediti alla litografia, al disegno e all'acquaforte. Nel 1907 viene invitato alla Biennale di Venezia, dove espone alcune incisioni. Ritorna spesso a Tunisi dove comincia ad allontanarsi dalla formazione toscana e assimila le tinte forti della sua terra natale, dipingendo soggetti legati alla cultura locale. Nel 1911 organizza la prima mostra personale alla Camera di Commercio di Tunisi. Compie numerosi viaggi in Europa, fermandosi più volte a Parigi dove riesce anche a esporre nel 1932.

A causa delle leggi razziali fasciste, Levy deve lasciare l'Italia e si trasferisce a Nizza, ritornando successivamente a Tunisi. Alla conclusione della seconda guerra mondiale si trasferisce prima a Parigi e poi a Firenze; dal 1961 si trasferisce a Viareggio, Comune che gli consegnerà una medaglia d'oro. Qui morirà nel 1968.

*Emanuela Benvenuti*



In copertina:  
**Spiaggia**  
Di Moses Levy



## Pagina del Presidente

**6** Ancora troppe incertezze normative

## Vita dell'Ordine

**7** Attività del Consiglio Direttivo

**9** Nuovi ingressi nel nostro Ordine

## Dall'ENPAM

**10** Eletti i comitati consultivi ENPAM

**11** Ecco i risultati delle elezioni nei dettagli

**12** Modello D - dichiarazione dei redditi libero professionali

# 02/2025

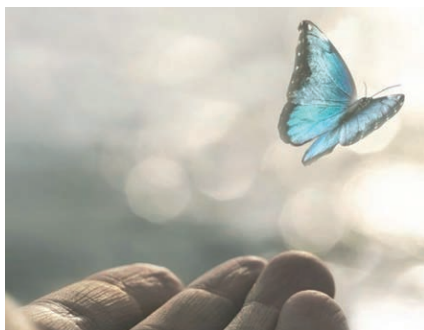
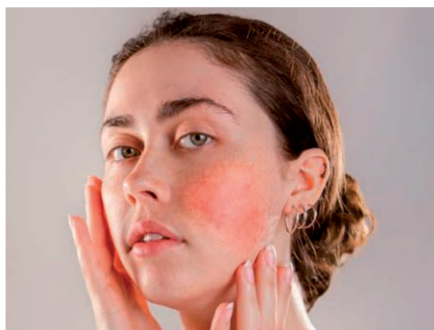

## Pagine Odontoiatriche

**14** Successo del convegno  
"Antibiotici in odontoiatria"

## Approfondimenti

**16** A proposito della Legge  
Regionale N. 16 - 14 marzo '25

## Ed inoltre...

**22** Accade

## Commissioni

**15** Importante corso su  
"Inflammaging e genere"

## Riflessioni su...

**18** "Adolescence"

**23** Per saperne di più

**25** Letti per voi

## In ricordo di un collega

**20** Luca Lunardini ricorda  
il collega Pietro Soraggi

**26** Prossimi eventi

**27** Medici per  
sostituzioni

## Formazione

**21** A proposito di ECM



# Ancora troppe incertezze normative

**E** finalmente anche quest'anno è arrivata l'estate accompagnata come sempre dal desiderio di svago e di ristoro dopo le fatiche invernali.

In realtà non è proprio così per molti di noi. Persistono le incertezze normative circa il futuro ruolo dei medici di medicina generale (convenzione - dipendenza), futuro che deve essere definito una volta per tutte con appropriate azioni sindacali in modo da togliere i colleghi da questa perdurante situazione di incertezza deleteria sia per la qualità dell'assistenza, sia per le prospettive professionali di tale categoria.

Si ripropone poi, all'inizio della stagione turistica che vede la nostra provincia sempre più preferita dai vacanzieri, il problema della carenza di personale medico nel settore dell'Emergenza e della

Continuità Assistenziale con conseguenti ritmi di lavoro ancora più insostenibili visto il periodo e purtroppo ancora senza una vera prospettiva di soluzione definitiva all'orizzonte.

A questo proposito a livello nazionale nessuno si è impegnato a rimuovere l'assurda norma che limita le assunzioni del personale medico, nonostante le numerose sollecitazioni della Federazione Nazionale dell'Ordine.

Il Consiglio desidera esprimere piena solidarietà a questi Colleghi, ringraziandoli per la loro opera che onora la professione e rinnova l'impegno finalizzato alla soppressione della sopra citata disposizione.

Da ultimo, per chi può, auguri di buone ferie.

*Umberto Quiriconi*

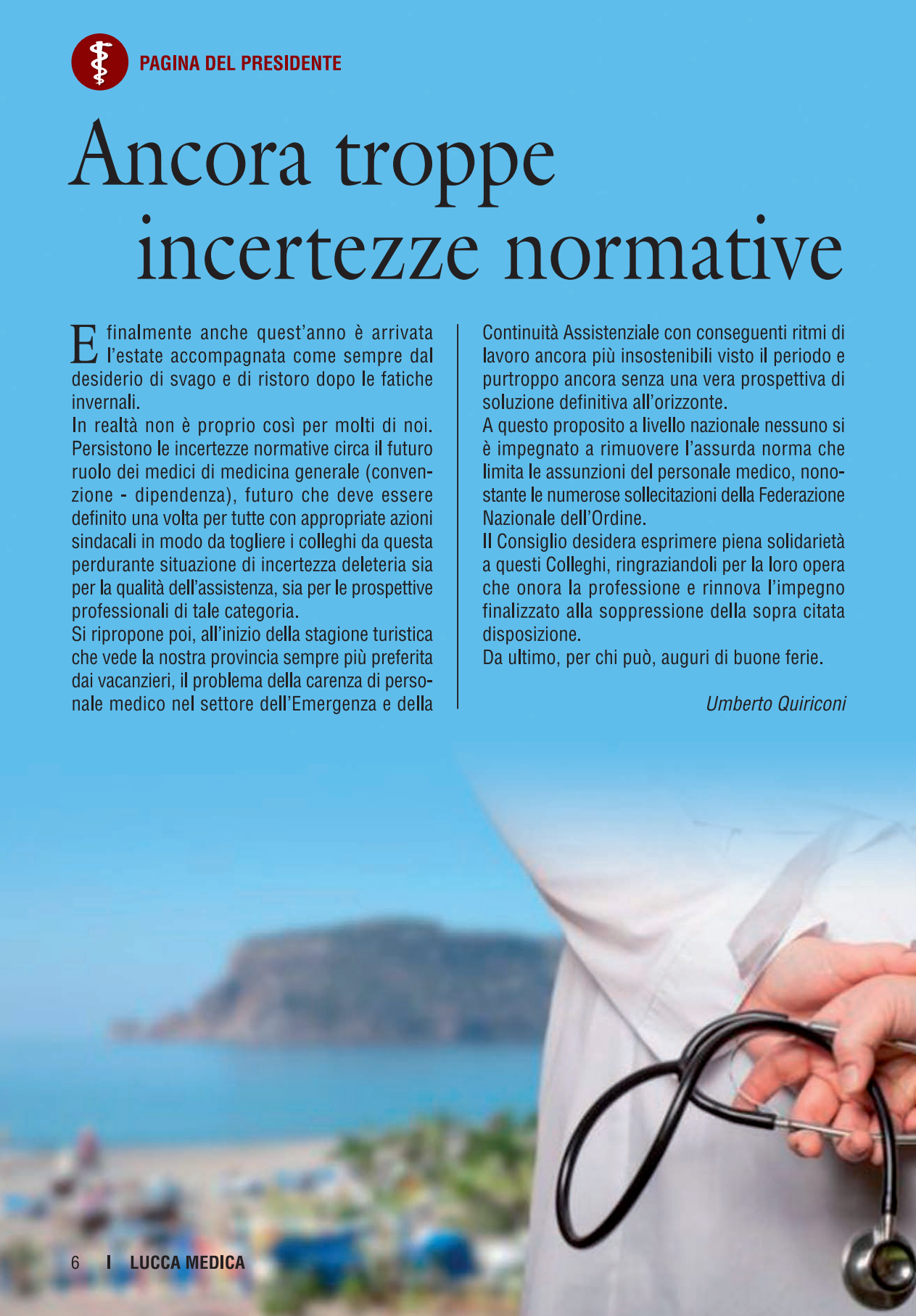

# Attività del Consiglio Direttivo



A cura di **Piera Banti**  
segretaria  
del Consiglio Direttivo

**Estratto dei verbali consigli:  
8 aprile, 12 maggio e 10 giugno 2025**

## VARIAZIONI AGLI ALBI

**Iscrizioni Albo Medici:** Nicolò Betti, Thomas Cacini, Silvia Michetti, Ginevra Palazzesi, Gian Marco Scarselli, Catalina Romanini, Sara Baglini, Cariglino Alessia, Massimiliano Cordelli, Guidi Luca, Luca Lavorini e Federico Starace.

**Iscrizioni per trasferimento Albo Medici:** Marco Carmagnini da OMCEO di Grosseto; Emanuela Fenotti da OMCEO di Imperia.

**Cancellazione per decesso:** Fiorenzo Bartolini, Guido Garibaldi, Pietro Soreggi dall'Albo Medici. Luca Carugati e Alessandro Del Carlo dall'Albo Odontoiatri.

**Cancellazioni per dimissioni volontarie:** Stefania Tommasi.

**Richiesta annotazione Psicoterapia:** Benedetta Nardi e Leonardo Massoni.

**Iscrizione di una Società tra i Professionisti:** Lisa Smile Atelier STP S.r.l.; la Commissione Albo Odontoiatri ha dato parere favorevole all'iscrizione.

## COMUNICAZIONI DEL PRESIDENTE

- Il vicepresidente Volpe presenta la bozza del nuovo regolamento FTOM; il Consiglio OMCEO Lucca ritiene di inserire alcune modifiche.
- Il Presidente presenta la revisione, a partire dall'anno 2026, delle quote di iscrizione Ordine per i neo-laureati: verrà applicata la medesima quota per tutti gli iscritti: solamente per l'anno solare di prima iscri-

zione pagheranno la metà della quota, negli anni successivi la quota intera. Rimane la riduzione della quota al 50% riservato ai colleghi ultra settantacinquenni. Il Consiglio approva.

- Il 29 maggio si terranno le elezioni ENPAM, si verbalizza che il seggio sarà presieduto dal presidente Umberto Quiriconi e costituito dalle tre segretarie.
- Il Presidente comunica gli esiti delle Elezioni ENPAM; nel Comitato consultivo Toscana per la Medicina Generale è stato rieletto il nostro collega, Alessandro Squillace.
- Il Presidente riporta la richiesta dell'Ordine dei Veterinari di organizzare insieme un convegno sulle zoonosi, il Consiglio dà il suo assenso.
- Variazione prossime riunioni Consiglio: 8 luglio 2025 e 29 luglio 2025.

Il tesoriere, Guglielmo Menchetti espone il regolamento per la riscossione della tassa di iscrizione agli Albi, i consiglieri sono d'accordo ed approvano.

Menchetti informa inoltre il Consiglio della necessità di aggiornamento dell'hardware della segreteria e acquisto di due nuovi pc per una spesa totale che dovrebbe aggirarsi fra i 2500 e i 4000 euro.

Menchetti comunica la necessità di variazione del contratto telefonico per il collegamento di back up per la gestione di situazioni di emergenza, con una spesa di euro 25 circa al mese. Il Consiglio delibera l'acquisto del sistema di back up.

Il Consiglio esamina 2 notule professionali



del dottor. G. L. Il Consiglio delibera la congruità delle notule.

### EVENTI CULTURALI

Il Consiglio prende atto dei programmi degli eventi che si terranno nei prossimi mesi. Il Presidente illustra quanto la Commissione Cultura ha proposto in occasione della riunione del 3 giugno scorso:

- Sarà previsto in ottobre un Corso di Difesa personale che sarà organizzato in 3-4 incontri.
- Verranno effettuati corsi BLSD in ottobre e novembre.
- Per il corso sulla Radioprotezione del 28 giugno ha visto il sold out, e tante erano le richieste. Per questo motivo ripeteremo un evento in data 8 novembre e valutiamo di fare un ulteriore corso.
- È stato proposto di fare un evento in tema di IA nel mese di novembre.
- Nel 2026 ci sarà un Corso teorico-pratico di Ecografia composto da 2 - 3 incontri a numero chiuso per poter effettuare le prove pratiche.

- Corso Dismorfofobia in data 27 settembre 2025.
  - Convegno sui temi oncologici proposto dalla collega Elisabetta Pfanner.
  - Convegno congiunto con l'Ordine Veterinari sulle zoonosi per il 2026.
- In merito alla richiesta di contributo della FNOMCeO per organizzazione eventi, si provvede all'invio della richiesta.

### VARIE ED EVENTUALI

- La collega Evangelisti Laura chiede di essere reinserita nella commissione di medicina di genere, il consiglio approva la sua reintroduzione.
- Il Consiglio delibera, in relazione al tema del fine vita, di organizzare un incontro con la collega Gaia Marsico coordinatrice del comitato etico USL Toscana Nord Ovest.



## ORDINE DEI MEDICI ORARIO ESTIVO DELLA SEGRETERIA (In vigore dal 1° luglio al 29 agosto 2025)

**Dal lunedì al venerdì ore 10,00-13,00**  
**Non sono previste aperture pomeridiane**

**CHIUSO PER FERIE  
DALL'11 AL 15 AGOSTO 2025**



# Nuovi ingressi nel nostro Ordine

Tante le specializzazioni, da neurologia e medicina legale

**G**iovedì 19 giugno il Presidente Umberto Quiriconi ha incontrato alcuni tra i nuovi iscritti degli ultimi mesi. Tra i presenti, CACINI Thomas (iscritto l'8 aprile) e CARIGLINO Alessia, CORDELLI Massimiliano, GUIDI Luca e STARACE Federico (iscritti il 10 giugno).

I giovani colleghi hanno pronunciato assieme al presidente Umberto Quiriconi e alla consigliera Piera Banti, il Giuramento di Ippocrate, testo antico che definisce i principi etici fondamentali della professione medica.

Un momento emozionante, che i nuovi iscritti vivono sempre con estrema partecipazione consapevole dell'importante ruolo che andranno ad assumere nella nostra società.

Nella foto a fianco i colleghi col presidente Quiri-

coni, in un momento di confronto nella sede dell'Ordine, e poi sotto la foto ricordo sempre col Presidente e la segretaria del Consiglio Piera Banti.





# Eletti i comitati consultivi ENPAM

Alessandro Squillace eletto per la MMG Toscana

**G**iovedì 29 maggio 2025 i Medici e gli Odontoiatri sono stati chiamati a votare, presso i propri Ordini di appartenenza, i componenti ad elezione diretta dell'Assemblea nazionale dell'ENPAM (l'Ente di previdenza e di assistenza dei medici e degli odontoiatri) e ad eleggere i



membri delle Consulte delle varie gestioni previdenziali dell'ENPAM (consulta della libera professione, della medicina generale, della specialistica ambulatoriale e della specialistica esterna). La Consulta della Medicina Generale è formata da un rappresentante eletto per ciascuna regione (con integrazione di un rappresentante nazionale); per la Regione Toscana è stato eletto il dottor Alessandro Squillace, membro del Consiglio dell'Ordine dei Medici di Lucca.

**Dottor Squillace, quali sono i compiti che andrà a svolgere?**

*“Il Comitato Consultivo per la Gestione previdenziale a favore dei medici di medicina generale, pediatri di libera scelta e addetti ai servizi di continuità assistenziale ed emergenza territoriale e transitati alla dipendenza, ha varie funzioni: a) esaminare i bilanci preventivi e consuntivi ed i bilanci tecnici relativi alla gestione del fondo della Medicina Generale, trasmettendo tempestivamente eventuali osservazioni in merito al Consiglio di amministrazione;*

*b) esprimere pareri su questioni particolari nascenti dall'applicazione del Regolamento della gestione rappresentata;*

*c) formulare proposte per l'attuazione e le modifiche di detto Regolamento, ed in particolare, con riferimento al Fondo della medicina convenzionata e accreditata, quelle concernenti l'attuazione dell'istituto dell'indennità giornaliera per invalidità, erogabile all'iscritto che divenga temporaneamente e totalmente inabile all'esercizio dell'attività professionale;*

*d) formulare indicazioni di carattere generale concernenti le norme per la contribuzione alla gestione.*

**Perché è importante per lei essere stato eletto?**

*“Perché questo è un momento molto particolare per la Medicina Generale, un momento di grandi cambiamenti che porteranno inevitabilmente alla necessità di trasformazioni. Per questo ringrazio tutti i colleghi che mi hanno votato permettendo così che io possa portare il mio contributo all'ENPAM in questo periodo di mutazione profonda della professione”.*



# Ecco i risultati delle elezioni nei dettagli

**P**resso l'ENPAM sono stati costituiti quattro "Comitati Consultivi", tra i quali quello della Quota B, che rappresenta gli iscritti che esercitano la libera professione, sia medica che odontoiatrica. I rappresentanti vengono eletti su base ordinistica regionale e nazionale, più due rappresentanti delle province di Trento e Bolzano. Questo consente di partecipare, seppure solo in fase propositiva o consultiva, alle decisioni che gli Organi istituzionali prendono in merito alla gestione del Fondo della libera professione. Sono ottanta i componenti dei nuovi Comitati consultivi delle varie gestioni previdenziali dell'Enpam, 74 eletti su base regionale e 6 su base nazionale.

## QUOTA B

Il rappresentante nazionale per i medici liberi professionisti (non dipendenti) sarà Pier Luigi Bartoletti mentre Pietro Rutigliani rappresenterà gli odontoiatri liberi professionisti, sempre non dipendenti. Antonio Libonati è stato invece eletto tra gli iscritti dipendenti titolari di redditi libero professionali (intramoenia o extramoenia). Questi invece i nomi degli eletti su base regionale, così come trasmessi dagli Ordini delle città capoluogo di Regione e dai Presidenti degli Ordini di Trento e Bolzano: Abruzzo: Antonio Tafuri; Basilicata: Pier Luigi Schirosa; Calabria: Giuseppe Guarnieri; Campania: Gaetano Ciancio; Emilia Romagna: Marcello Chiozzi; Friuli Venezia Giulia: Paolo Coprivez; Lazio: Giovanni Carnovale; Liguria: Rodolfo Berro; Lombardia: Mario Claudio Procopio; Marche: Adornino Rossi; Molise: Salvo Colozza; Piemonte: Maurizio Antonio Gugino; Puglia: Alberto Rosario Maurizio Gentile; Sardegna: Luca Pilia; Sicilia: Salvatore Casà; Toscana: Renato Mele; Umbria: Sabatino Orsini Federici; Valle D'Aosta: Franz Stuffer; Veneto: Federico Zanetti; Bolzano: Rudy Soraruf; Trento: Fabrizio Pellegrini.

## MEDICINA GENERALE

L'Ufficio elettorale centrale costituito presso l'Enpam ha inoltre proclamato Niccolò Biancalani rappresentante nazionale per la categoria dei medici di medicina generale di assistenza primaria, mentre Antonella Antonelli è la nuova rappresentante nazionale dei pediatri di libera scelta. A rappresentare la continuità assistenziale e l'emergenza territoriale è stato invece eletto Giuseppe Zagami.

Gli eletti su base regionale, comunicati dagli Ordini delle città capoluogo di regione o di provincia autonoma, sono: Abruzzo: Mauro Belmonte; Basilicata: Michele Germano Campanaro; Calabria: Gennaro De Nardo; Campania: Elio Giusto; Emilia Romagna: Daniele Morini; Friuli Venezia Giulia: Marco Rocchetto; Lazio: Renzo Broccoletti; Liguria: Luca Properzi; Lombardia: Marco Agosti; Marche: Enea Spinozzi; Molise: Federico Di Renzo; Piemonte: Aldo Mozzone; Puglia: Antonio Velluto; Sardegna: Marco Piras; Sicilia: Luigi Tramonte; Toscana: Alessandro Squillace; Umbria: Pietro Cavalletti; Valle D'Aosta: Claudia Piccioni; Veneto: Giorgio Calabrese; Bolzano: Cristina Salvaggio; Trento: Matteo Giuliani.

## SPECIALISTI AMBULATORIALI

Tutti eletti su base locale i componenti del Comitato consultivo degli Specialisti ambulatoriali. Ecco i nomi, così come resi noti dagli Ordini dei capoluoghi regionali e delle province autonome: Abruzzo: Giulio Quercia; Basilicata: Donato Renato Ambrosio; Calabria: Vincenzo Priolo; Campania: Alessandro Cei; Emilia Romagna: Carla Maria Onofri; Friuli Venezia Giulia: Luciano Terrinoni; Lazio: Speranza Iossa; Liguria: Federico Pinacci; Lombardia: Giuseppe Cappello; Marche: Danilo Taccaliti; Molise: Angelo Elio Gennarelli; Piemonte: Fernando Muià; Puglia: Giuseppe Pantaleo Spirto;



Sardegna: Mario Giovanni Diana; Sicilia: Antonio Grasso; Toscana: Silvia Giovani; Umbria: Matteo Trionfetti; Valle D'Aosta: Massimo Ferrero; Veneto: Armando Calzavara; Bolzano: Bruna Rizzi; Trento: Stefano Visintainer.

### SPECIALISTI ESTERNI

Gli specialisti esterni possono contare su rappresentanti da 10 regioni e una provincia autonoma (nomi comunicati dagli Ordini dei rispettivi capoluoghi): Basilicata: Antonio Flovilla; Campania: Alfredo Petrone; Friuli Venezia Giulia: Lorenzo Bison; Lazio: Letizia Belcastro; Marche: Giacomo Gorrieri; Molise: Giuseppe Iuvaro; Puglia: Nunzio Cirulli; Sardegna: Fabio Cadeddu; Sicilia: Angelo Frenna; Veneto: Armando Russo; Trento: Massimo Corradini.

I risultati di tutte le elezioni ENPAM sono reperibili sul sito ENPAM.

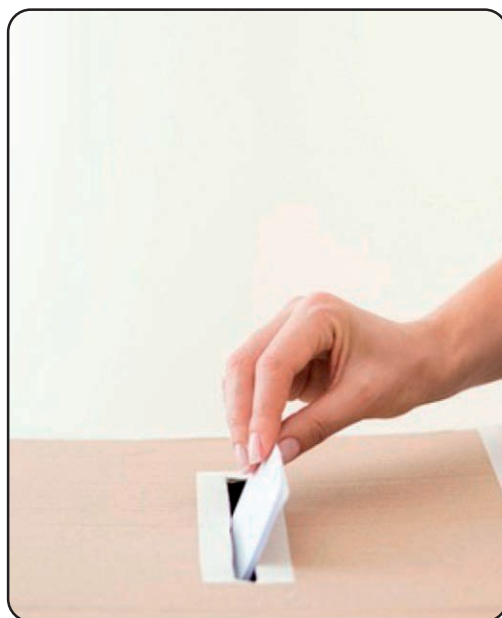

# Modello D - dichiarazione dei redditi libero professionali

Ricordarsi la scadenza del 31 luglio 2025

I redditi da libera professione prodotti nel 2024 vanno dichiarati attraverso il modello D entro il 31 luglio 2025, direttamente dall'area riservata ENPAM. Chi non provvede entro il 31 Luglio pagherà una sanzione di € 120,00. Il sistema fa il calcolo in automatico, quindi quando si dichiara il reddito libero professionale non bisogna togliere la parte di reddito eventualmente coperta dalla quota A. La cifra da inserire è quella della somma dei redditi da libera professione conseguiti nel 2024, al netto delle spese che sono state necessarie per produrli. Una volta compilato il modulo, l'ENPAM applicherà ogni anno l'aliquota che hai dichiarato senza bisogno di doverlo ricompilare. Se vuoi cambiare l'aliquota e hai i requisiti per farlo, devi indicarlo in un modulo specifico prima di compilare il modello D.

Le aliquote sono per i contribuiti di quota B sono:

- 19,50% - è l'aliquota ordinaria (è obbligatoria) per chi fa esclusivamente libera professione e non è né pensionato né soggetto ad altre forme di previdenza obbligatorie. L'aliquota intera può essere scelta da tutti coloro che vogliono avere una pensione più alta;
- 9,75% - (50% della contribuzione intera) è per gli iscritti attivi che contribuiscono anche ad altre forme di previdenza obbligatoria (ad esempio medici convenzionati SSN, medici ospedalieri in regime di extramoenia, specializzandi, ecc.) e iscritti pensionati ENPAM e INPS. A partire dai redditi 2024, i pensionati anticipati di quota B sono tenuti a versare l'aliquota intera fino all'età della pensione di vecchiaia (68 anni);
- 2% - è per quanti fanno libera professione intramoenia e non sono pensionati ENPAM nel-

l'anno, e per gli iscritti ai corsi di formazione specifica in Medicina generale per la sola durata della frequenza al corso;

- 1% - i contributi di quota B si pagano sui redditi fino a € 140.000. Oltre questa soglia viene applicata un'aliquota dell'1% metà della quale va in solidarietà.

Prestare attenzione ai redditi che vanno dichiarati. Medici e Odontoiatri convenzionati/accreditati: attenzione a non dichiarare i compensi percepiti nell'ambito del rapporto di convenzione ma solo quelli che derivano dalla libera professione.

**Ospedalieri:** ricordarsi di dichiarare i redditi percepiti per l'attività intramoenia. Oltre a questi vanno inseriti nel modello D anche i redditi per le attività libero professionali equiparate alle prestazioni intramurarie (es. intramoenia allargata, prestazioni per ridurre le liste di attesa, prestazioni aggiuntive in carenza di organico, ecc.) In ogni caso è consigliabile consultare il commercialista di fiducia.

Isritti al corso di formazione in medicina generale: la borsa del corso va dichiarata per intero. Vanno anche dichiarati i redditi che derivano dallo svolgimento dell'attività medica e odontoiatrica, come ad esempio sostituzioni o certificati.

Attenzione a non dichiarare invece i compensi per l'attività di guardia medica (perché la ritenuta ENPAM è già applicata).

La borsa di specializzazione è invece soggetta a contribuzione presso la Gestione separata INPS: non va quindi dichiarata nel modello D.

**Pensionati:** per la legge italiana sul reddito libero professionale prodotto dopo la pensione si devono versare i contributi previdenziali anche nel caso di piccoli importi

Se ti sei accorto di aver sbagliato ad inserire i dati sul reddito nel modello D puoi modificare l'importo entro il 31 dicembre; l'ENPAM provvederà a rettificare il contributo dovuto.





# Successo del convegno “Antibiotici in odontoiatria”

## Elezioni per il rinnovo del coordinamento Regionale Albo Odontoiatri della Toscana

**G**rande successo del primo corso di aggiornamento sul tema “Antibiotici in odontoiatria: appropriatezza prescrittiva” che si è tenuto sabato 5 aprile presso la sede del nostro Ordine. L’evento, organizzato dalla nuova Commissione CAO ha visto il tutto esaurito. Un vero successo. A moderare l’incontro la collega Federica Bertuzzi. Tanti gli interventi di grande qualità. Tra questi ricordiamo quello del dottor Carlo Clauser, relatore abituale su temi di chirurgia orale e implantare in conferenze e corsi; interessante anche le riflessioni proposte dalla dottoressa Maria Stella Adami, (consigliera del nostro Ordine, direttrice del Dipartimento della Medicina Generale Azienda ASL Nord-Ovest), e della dottoressa Brunilde Zicarelli (farmacista dirigente e membro dello staff direzione ASL Toscana Nord-Ovest); e infine interessante l’intervento del dottor Fabrizio Cardosi Carrara (iscritto al nostro Ordine) che si dedica da anni alla branca odontoiatrica della Endodonzia.

Ricordo inoltre a tutti voi che il 10 marzo 2025 si sono svolte le elezioni per il rinnovo del coordinamento Regionale Albo Odontoiatri della Toscana.

Questi i risultati: presidente Giuseppe Magro (presidente CAO Prato), vicepresidente Stefano Briganti (presidente CAO Pistoia), segretario Antonio Natale (segretario Naz. CAO).

Colgo l’occasione per esprimere le mie più sentite felicitazioni per gli incarichi assegnati, augurandovi

un buon lavoro per l’impegno che vi siete assunti.

il 18 maggio si è svolta a Roma l’assemblea Nazionale elettiva CAO per eleggere i rappresentanti dei presidenti CAO nell’assemblea ENPAM per il quadriennio 2025-2029.

Sono risultati eletti: Cassarà Antonino Carmelo (Enna) voti 69; Rocchetti Mauro (Viterbo) 61; Pracella Pasquale (foggia) 59; Rubino Giovanni (Vibo Valentia) 59; Albertini Laura (Trento) 58; Roncalli Massimo (Monza-Brianza) 58; Cardelli Polo (Teramo) 54; Zovi Alessandro (Belluno) 54; Magro Giuseppe (Prato) 53; Veralli Eduardo (Potenza) 53; Raspini Giovacchino (Arezzo) 52.

Il 29 maggio si sono svolte le elezioni per il Comitato Consultivo

per la Gestione previdenziale della libera Professione (Quota B del Fondo di Previdenza Generale). I candidati odontoiatri per la Toscana erano due: Arturo D’Arienzo, che ha ottenuto 296 voti, e Renato Mele che ha riportato 370 voti. Congratulazioni da parte della nostra Commissione.

Vi comunico che il corso di Radioprotezione del 28 giugno è sold-out per cui, considerando la lunga lista di attesa, verrà replicato nel novembre 2025.



# Importante corso su “Inflammaging e genere”

Si terrà a Lucca il 20 settembre 2025

Un interessante convegno, accreditato ECM, sul tema dell'invecchiamento e dell'insorgenza di infiammazioni.

Nel corso dell'invecchiamento, infatti, si sviluppa un'infiammazione cronica di basso grado non dovuta ad infezioni. Esiste una relazione profonda fra questa infiammazione cronica, questa inflammaging, e tutte le patologie età-associate: le malattie cardiovascolari, il diabete, i tumori, le demenze e così via.

Non c'è malattia importante dell'invecchiamento che non abbia una forte componente patogenetica di tipo infiammatorio: si va dal cancro all'Alzheimer fino alle malattie respiratorie, alla sarcopenia, alla depressione. Chi ha coniato il termine “inflammaging” è Claudio Franceschi professore emerito di immunologia dell'Università di Bologna, noto in tutto il mondo per i suoi studi sul sistema immunitario, invecchiamento e longevità umana. Ascolteremo la sua Lettura magistrale e cercheremo di capire perché le donne vivono più a lungo degli uomini, in occasione del corso “Inflammaging e genere” che si terrà il 20 settembre 2025.

Con il professore intervorranno Barbara Bottazzi a capo dell'unità di ricerca dell'Ospedale Humanitas di Milano che ha condotto i suoi studi di immunologia presso l'Istituto Mario Negri e sul cancro in particolare nei più prestigiosi istituti di ricerca del mondo.

Lorenzo Emmi già direttore del centro di riferimento per le malattie autoimmuni di Careggi affronterà il tema della neuroinfiammazione; Silvia Maffei ricercatrice responsabile dell'ambulatorio di endocrinologia cardiovascolare e ginecologica ed osteoporosi della fondazione CNR - Regione Toscana “G. Monasterio” di Pisa parlerà di infiammazione vascolare e invecchiamento.

A cura  
della referente  
della Commissione  
Pari Opportunità  
Luisa Mazzotta



Indicazioni dietetiche con la dieta antinfiammatoria per rallentare l'invecchiamento verranno da Silvia Migliaccio professore ordinario di Scienza dell'alimentazione dell'Università La Sapienza di Roma. Luigia Trabace Professore Ordinario di Farmacologia dell'Università di Foggia parlerà di senescenza cellulare e ruolo dei Senolitici i nuovi farmaci in studio per rallentare l'invecchiamento. Seguirà un Report della Community del Master dell'Università di Firenze su differenze di genere e stili di vita.

Insomma, un incontro da non perdere!

**Percorsi di aggiornamento**  
a cura dell'Ordine dei Medici Chirurghi e degli Odontoiatri della Provincia di Lucca

## INFLAMMAGING E GENERE

### SABATO 20 SETTEMBRE 2025

**Auditorium Banca del Monte - Piazza San Martino**

8.30 Registrazione partecipanti e saluti delle autorità

Moderano: Luisa Mazzotta - Mojgan Azadegan

**8.30** Saluti e introduzione  
*Luisa Mazzotta (Lucca)*

**9.00** Lettura magistrale: infiammazione e invecchiamento  
*Claudio Franceschi (Bologna)*

**10.00** Inflammaging e cancro  
*Barbara Bottazzi (Milano)*

**10.20** Neuroinfiammazione e invecchiamento  
*Lorenzo Emmi (Firenze)*

**10.45** Discussione      **11.00** Coffee break

**11.20** La dieta antinfiammatoria  
*Silvia Migliaccio (Roma)*

**11.40** Infiammazione vascolare e invecchiamento  
*Silvia Maffei (Pisa)*

**12.00** Senescenza cellulare e ruolo dei senolitici  
*Luigia Trabace (Foggia)*

**12.20** Differenze di genere e stili di vita : report della Community Master UNIFI  
*Michela Cirillo (Firenze)*

**12.40** Discussione

**13.05 - 13.20** Compilazione questionario ECM e chiusura evento

Evento in fase di  
accreditamento



# A proposito della Legge

di Gilberto Martinelli,  
Medico legale

## Regionale N. 16 - 14 marzo 2025

(“suicidio medicalmente assistito”)

Questo articolo non vuol discutere dell'opportunità della norma (ricordiamo che è una legge regionale, quindi valida solo sul nostro territorio, tuttavia portatrice di risvolti etici di portata universale trattando di “suicidio medicalmente assistito”) ma più sommestamente cercare di approfondire alcuni punti opinabili contenuti nel testo approvato dal Consiglio Regionale, punti che interessano la professione medica.

Molte sono le questioni sollevate e non risolte dalla norma regionale e ciò è straordinario visto che la ratio è proprio quella di predisporre le “modalità organizzative”, come recita il sottotitolo della legge. Ciò detto, le maggiori criticità della legge regionale (da ora in poi LR) compaiono all'inizio e alla fine del percorso tracciato per la persona che decide di intraprenderlo.

### All'inizio.

La LR istituisce una Commissione con il compito di accertare i requisiti per l'accesso al suicidio medicalmente assistito composta da sette membri: cinque medici (un palliativista, uno psichiatra, un anestesista, un medico legale, uno specialista della patologia da cui è affetta la persona), uno psicologo e un infermiere.

I requisiti sono quelli previsti dalle sentenze della Corte Costituzionale (242/2019): “l'aspirante suicida ... una persona (a) affetta da una patologia irreversibile e (b) fonte di sofferenze fisiche o psicologiche, che trova assolutamente intollerabili, la quale sia (c) tenuta in vita a mezzi di trattamento

di sostegno vitale, ma resti (d) capace di prendere decisioni libere e consapevoli” e 135/2024 che equipara chi per sopravvivere dovrà ricorrere ai supporti vitali a chi è già in trattamento). Tuttavia, la LR non prende in esame l'eventualità che uno o più commissari manifestino seri dubbi sul possesso dei requisiti. A quel punto nessuno sa cosa dovrebbe succedere: si procederà con votazione? La decisione finale verrà presa a maggioranza o all'unanimità? Il percorso si interromperà?

A corollario va ricordato come la LR preveda una sorta di “doppia chiave” rappresentata dal parere del Comitato per l'etica clinica: anche in questo caso però nulla dice a proposito di un eventuale contrasto di opinioni all'interno del Comitato stesso così come nulla dice nell'ipotesi che il parere della Commissione e quello del Comitato siano difformi tra loro.

### Alla fine.

L'art.7 della LR recita testualmente che l'ASL “assicura ... il supporto tecnico e farmacologico **nonché l'assistenza sanitaria per la preparazione all'autosomministrazione del farmaco autorizzato**. L'assistenza è prestata dal personale sanitario su base volontaria ...”

In queste poche parole si riassume tutta la “opacità” della norma (1) assistenza, quale significato? Quello di semplice presenza (“io assisto ad uno spettacolo”) oppure quello di una operatività fattuale (“io assisto un disabile e quindi lo aiuto a compiere quegli atti che altrimenti gli



sarebbero impossibili)? Vero è che nel linguaggio comune quando si parla di assistenza sanitaria si intende stare vicino ad una persona per offrire aiuto, morale o materiale, però è anche vero che, citando la summa della lingua italiana - l'enciclopedia Treccani -, il primo significato di assistere è quello di essere presente allo svolgimento di un fatto senza prenderne parte (2) sanitaria, quale significato? Il termine di "sanitario" ricomprende non solo i medici bensì anche gli odontoiatri, gli psicologi, gli infermieri e tutte quelle professioni interessate ai vari percorsi di salute che sono state introdotte più recentemente nell'ordinamento nazionale (3) a corollario, ci si dovrebbe chiedere anche se il sanitario previsto in questa fase possa o non possa essere uno dei Commissari della prima fase (4) si afferma poi esplicitamente che la suddetta "assistenza sanitaria" rimane ristretta alla sola "preparazione", cioè alla fase propedeutica al momento finale (5) altrettanto chiaro il significato del termine "autosomministrazione", che sottintende nessuna partecipazione di terzi all'atto conclusivo, con ciò riducendo considerevolmente il numero dei potenziali accessi alla procedura.

E allora proprio quando si verificheranno quelle situazioni in cui la persona non potrà (o non vorrà) "autosomministrarsi" il farmaco cosa succederà? Il medico presenzierà all'azione di

terzi o addirittura parteciperà attivamente? Varrà ancora la tutela legale in questi casi oppure si potrebbe ravvisare una violazione di qualche altro articolo del Codice Penale contro il quale ovviamente la legge regionale è cedevole?

In ultimo non si deve dimenticare che sul medico gravano anche altri obblighi che la LR invece trascura del tutto (per ignoranza?) e che lo esporranno a procedimento disciplinare per violazione dell'art. 17 del Codice Deontologico che recita testualmente: *"il medico, anche su richiesta del paziente, non deve favorire od effettuare atti finalizzati a provocare la morte"*. Detto concetto, ripreso anche nel nuovo giuramento professionale che ogni medico presta al momento dell'ingresso nella professione, esiste fin dalla notte dei tempi, risalendo al cosiddetto Giuramento di Ippocrate che in versione originale recitava al proposito: *"non somministrerò a nessuno, neppure se richiesto, alcun farmaco mortale, e non prenderò mai un'iniziativa del genere"*.

*NDR: quando è stato scritto questo articolo la legge era stata appena approvata ma, nelle more della pubblicazione della rivista, la stessa legge è stata impugnata dal Governo e quindi allo stato non è in vigore. Si pubblica comunque l'articolo per evidenziare i punti discutibili di interesse per la professione medica.*



# “Adolescence”

Note di riflessione sull'universo giovanile, a margine di una serie televisiva

**N**egli ultimi anni abbiamo assistito ad un aumento significativo del disagio psicologico tra adolescenti e giovani adulti, un fenomeno che non è certamente nuovo, ma che il Covid ha senz'altro contribuito a incrementare sia numericamente che qualitativamente, facendogli assumere tratti inediti in tema di diffusione, impatto sulle traiettorie evolutive e modalità di espressione clinica.

Nel dibattito pubblico il tema del disagio giovanile è così diventato un tema centrale, date le evidenze epidemiologiche e cliniche di una crescente sofferenza che sembra avere connotazioni talora diverse nei paesi e, in correlazione nei vari ambiti nazionali, con il ceto sociale.

Lasciando a prossime riflessioni i dati più approfonditi sul piano epidemiologico, possiamo comunque riportare i dati UNICEF, secondo cui circa un adolescente su sette nel mondo vive con un problema di salute mentale diagnosticato, e in Italia, il numero di utenti dei servizi di neuropsi-

chiatra infantile e adolescenziale è raddoppiato negli ultimi dieci anni, coinvolgendo circa due milioni di bambini e ragazzi.

Come possiamo definire il disagio giovanile? Il disagio giovanile è una condizione complessa, un malessere spesso silenzioso, che si manifesta durante l'adolescenza, un periodo di transizione caratterizzato da profondi cambiamenti fisici, emotivi e sociali. Questo malessere può derivare da vari fattori, tra cui pressioni scolastiche, difficoltà familiari, isolamento sociale e incertezze legate al futuro.

**Come la narrazione filmica racconta sullo schermo le sfide dell'adolescenza nell'era digitale**

Dato l'interesse per questo argomento le produzioni televisive dedicate al mondo adolescenziale si sono moltiplicate, spesso raccontando con crudezza, e talvolta con una rappresentazione filmica tanto curata quanto disturbante, il disagio





psichico, la difficile costruzione dell'identità, la ricerca di senso degli adolescenti di oggi. Le immagini e le scene si susseguono tra sessioni scolastiche, conflittualità familiari e silenzi impenetrabili, notti insonni, amori ambivalenti, crisi di panico, utilizzo di sostanze stupefacenti. Come clinici, non possiamo non interrogarci sul valore simbolico e sociale di queste narrazioni. Queste serie (talvolta accusate di spettacolarizzare il dolore) offrono in realtà una potente cartografia emotiva: i personaggi non sono semplicemente "problematici", ma incarnano tensioni vere, vissute da molti adolescenti contemporanei. Il taglio spesso non è educativo ma testimoniale: più che indicare la strada, mostrano il disorientamento. E proprio qui può aprirsi uno spazio di riflessione per adulti e operatori della salute mentale. Un interessante utilizzo di queste storie, infatti, nell'ambito di una metodologia formativa e preventiva, attraverso metodologie di fruizione estetica condivisa che coinvolga studenti, figli o gli stessi soggetti in carico ai servizi, può diventare occasione per approfondire e porre domande quali: Che cosa ci colpisce? In quali elementi ci riconosciamo? Quali parole mancano? Quali sono le relazioni che sono valide e positive per i giovani? La miniserie britannica *Adolescence*, disponibile su Netflix dal marzo 2025, è rapidamente diventata

un fenomeno culturale e televisivo concentrandosi non tanto sulla cronaca di un delitto, ma sul perché il giovanissimo protagonista si trasforma in omicida; lo fa esplorando le dinamiche familiari, le influenze negative del mondo web e dei social media e la radicalizzazione maschile adolescenziale che può sfociare in una mascolinità tossica. La trama ci porta a riflettere sulle possibili conseguenze di tali atteggiamenti mentali; conseguenze che nel fenomeno del bullismo e della cultura incel possono trasformarsi in elementi capaci di ispirare e plasmare comportamenti violenti tra i giovani.

La serie è diretta da Philip Barantini e adotta una scelta tecnico-stilistica audace, dato che ogni episodio è girato in un unico piano sequenza, con il risultato di immergere lo spettatore nella tensione scenica della storia, con lodevolissima interpretazione da parte degli attori.

La serie ha suscitato discussioni significative su temi come la mascolinità tossica, l'influenza dei social media e la responsabilità genitoriale. Critici e spettatori hanno lodato la sua capacità di affrontare questioni complesse senza offrire risposte facili, rendendola un'opera significativa e al contempo provocatoria che ci fa molto riflettere.

*Ulteriori approfondimenti nel prossimo numero di Lucca Medica*



# Luca Lunardini ricorda il collega Pietro Soraggi

Medico di famiglia a Viareggio

**C**i ha lasciato il Collega, Pietro Soraggi. Da poco in pensione dopo anni di apprezzatissimo servizio come Medico di Famiglia a Viareggio.

Originario della Garfagnana, era figlio d'arte, sia il nonno che il padre erano medici e la propria amata figlia ne sta seguendo le orme.

Professionista apprezzato, era persona splendida. Profondamente credente, ogni anno utilizzava le proprie ferie per accompagnare i malati a Lourdes.



# A proposito di ECM

**Scadenza del triennio 2023-2025 - Non ci saranno proroghe.**

**Solo chi ha il 70% dei crediti ECM può usufruire dell'assicurazione professionale**

**A**bbiamo ricevuto dal COGEAPS, organismo che gestisce l'anagrafe nazionale dei crediti ECM per i professionisti sanitari italiani, i report sulla situazione formativa del triennio 2023-2025 degli iscritti al nostro Ordine:

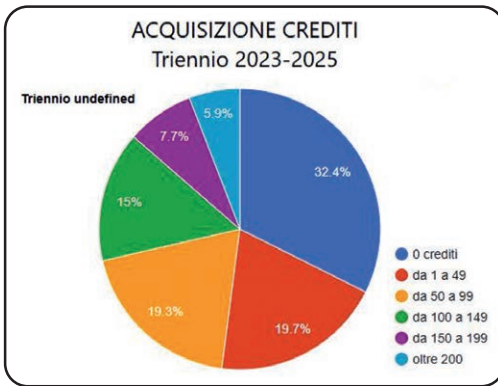

La situazione soprariportata è aggiornata al gennaio 2025; non sono inseriti i crediti acquisiti con corsi FAD e gli eventi effettuati a novembre/dicembre 2024. In questo prospetto risulta che il 32% dei nostri iscritti non ha acquisito nessun credito ECM.

**Si ricorda che l'emendamento all'Articolo 10 della Legge Gelli, introdotto con il DL 152/2021 (PNRR), è diventato operativo a partire dal triennio formativo 2023-2025. Questo emendamento stabilisce che, per i professionisti sanitari, la copertura assicurativa è subordinata al soddisfacimento di almeno il 70% dell'obbligo formativo individuale per la Formazione Continua in Medicina (ECM). In pratica, se un professionista sanitario non è in regola con almeno il 70% dei crediti ECM previsti per il triennio, la sua polizza assicurativa non coprirà eventuali contenziosi legati alla sua attività professionale. Il sistema di Educazione Continua in Medicina (ECM) è obbligatorio ed è esteso a tutte le pro-**

fessioni sanitarie.

L'obbligo di acquisizione dei crediti ECM decorre dal 1° gennaio successivo alla data di iscrizione all'Ordine professionale.

**Soggetti all'obbligo ECM sono tutti i professionisti sanitari che direttamente operano nell'ambito della tutela della salute individuale e collettiva, indipendentemente dalle modalità di esercizio dell'attività, compresi quindi i liberi professionisti.**

Il sistema ECM è strutturato in trienni (adesso è in vigore il triennio 2023/2025); è possibile acquisire i crediti formativi in maniera flessibile, ovvero senza alcun limite massimo o minimo per singolo anno. Attraverso il COGEAPS è possibile prendere visione del proprio fabbisogno formativo ECM individuale.

**Aggiornamento sulla Radioprotezione.**

Si ricorda inoltre che, in ottemperanza all'art.162 del D Lgs 31.7.2020 n. 101, vige l'obbligo di aggiornamento dei professionisti sanitari in materia di radioprotezione. In particolare, i crediti specifici in materia di radioprotezione devono rappresentare almeno il 10% dei crediti complessivi previsti nel triennio per ogni singolo professionista. Nel caso particolare di chi utilizza comunque radiazioni ionizzanti pur non essendo specialista in radiologia o medicina nucleare, (ad es. gli odontoiatri), la percentuale minima sale al 15%. Invitiamo i colleghi interessati a verificare il loro specifico debito formativo ECM per il triennio, poiché la percentuale di crediti per la radioprotezione deve essere calcolata non sui 150 ECM teorici bensì sull'effettivo debito individuale.

**La FNOMCeO ha predisposto un corso FAD "La radioprotezione" fruibile gratuitamente sulla piattaforma FADInMed, che eroga 7 crediti ECM e scade il 31 agosto 2025.**

# Murzi è il nuovo Presidente della Conferenza dei Sindaci

È Bruno Murzi il nuovo presidente della Conferenza zonale dei sindaci, l'organismo di indirizzo socio-sanitario composto dai primi cittadini versiliesi. Il sindaco di Forte dei Marmi, cardiocirurgo di professione, è stato eletto grazie ai voti di Viareggio, Pietrasanta e Seravezza. Nella sua nuova veste di presidente della Conferenza dei sindaci, Murzi si è detto pronto a farsi da tramite tra il sistema sanitario e le amministrazioni locali, per una presa in carico più integrata e coerente dei bisogni della popolazione.

Il Consiglio direttivo e il presidente Quiriconi, rivolgono a Murzi le più vive congratulazioni per questa nomina certi che, vista la sua esperienza e competenza di medico, ma anche amministrativa, nonché la sua forte motivazione professionale e sociale, sarà in grado di svolgere al meglio questo importante compito.



# Jacopo Massei è il nuovo direttore dell'Area "Salute Mentale"

Il direttore dell'unità operativa Psichiatria Versilia Jacopo Massei è anche il nuovo direttore dell'area omogenea dipartimentale interna Salute mentale adulti dell'Azienda Usl Toscana nord ovest. L'attribuzione del nuovo ruolo è stata decisa *"in considerazione delle competenze dimostrate nella gestione di situazioni complesse, della capacità di favorire l'integrazione professionale e la multidisciplinarietà, della attitudine a favorire l'adozione di procedure omogenee e condivise nella gestione dei processi"*.

Il neo-dirigente ha ricoperto numerosi incarichi,



fra cui il coordinamento del Centro Salute mentale dal 2018 e, dal giugno 2023, la responsabilità dell'Unità Funzionale Salute mentale adulti e del Servizio psichiatrico di diagnosi e cura per la zona versiliese. Nel giugno 2024 Massei è stato infine nominato direttore dell'Unità Operativa Complessa Psichiatria Versilia. Il dirigente ha svolto anche attività di formazione per il Dipartimento Salute mentale e dipendenze, ed è docente in

ambito psichiatrico e autore di numerose pubblicazioni scientifiche.

Congratulazioni da parte del Consiglio direttivo.

# Firmato il Decreto di attuazione della riforma d'accesso

a Medicina, Odontoiatria e Veterinaria

**A**bolizione dei test d'ingresso, superamento del numero chiuso con l'istituzione di un Semestre aperto e esami di merito. Sono alcune delle principali novità per l'accesso ai corsi di laurea magistrale a ciclo unico in Medicina e Chirurgia, Odontoiatria e Protesi Dentaria, Veterinaria.

Il Ministro dell'Università e della Ricerca, Anna Maria Bernini, ha firmato il decreto che dà attuazione alla riforma in vigore già dal prossimo anno accademico, il 2025/2026.

*“Abbiamo definito i termini di accesso al Semestre aperto - spiega il Ministro Bernini - individuato le tre materie su cui gli aspiranti medici dovranno prepararsi e indicato le modalità d'esame. Stiamo completando una riforma che è parte integrante della piena attuazione del diritto allo studio. Non più generici test d'ingresso che mortificano ambizioni e preparazione, ma attività formative ed esami in cui ogni studente potrà misurare la propria attitudine. Condividiamo il sogno di diventare medici.*

*Ma vogliamo anche che agli studenti non siano precluse altre possibilità. Per questo ci sarà l'iscrizione obbligatoria a "corsi affini", dove gli studenti qualora non riuscissero a proseguire al secondo semestre di medicina potranno vedere riconosciuti i Crediti formativi acquisiti. Lo stu-*



A cura di  
**Marco Perelli Ercolini**  
Ex Funzionario Enpam

*dente è al centro. Il suo tempo valorizzato. Le sue ambizioni tutelate”.*

## IL SEMESTRE APERTO

La riforma prevede l'abolizione dei test d'ingresso, il superamento del numero chiuso e l'istituzione di un "Semestre aperto" con accesso libero con la contemporanea iscrizione a un altro corso di studio "affine". L'iscrizione dovrà essere effettuata tramite la piattaforma on line [www.university.it](http://www.university.it) e la domanda inviata entro il mese di luglio (le date esatte saranno comunicate dal Ministero dell'Università e della Ricerca).

Al momento dell'iscrizione dovrà essere indicata la sede in cui frequentare il Semestre aperto insieme al Corso affine scelto. Ciascuno studente dovrà anche indicare almeno 9 altre sedi (per un totale di 10 scelte) alternative e almeno 10 sedi preferite per l'iscrizione al Corso affine per la prosecuzione al secondo semestre. Le attività formative del primo Semestre inizieranno il 1° settembre e termineranno entro il 30 novembre. Le Università, nell'esercizio della loro autonomia, disciplineranno la metodologia didattica per l'ero-





gazione delle attività formative. Dal 2026-2027, gli Atenei dovranno procedere anche all'adeguamento dei piani di studio dei corsi affini. Il semestre aperto potrà essere ripetuto fino a tre volte, anche non consecutive.

### **CHIMICA, FISICA E BIOLOGIA: I PRIMI 3 ESAMI**

Tre gli insegnamenti chiave del Semestre aperto: Chimica e propedeutica biochimica, Fisica e Biologia. Ciascuna materia permetterà di avere 6 crediti formativi (CFU) per un totale di 18. In caso di superamento di tutti e tre gli esami, i crediti avranno il pieno riconoscimento anche nell'eventualità dell'immatricolazione al Corso affine.

### **LA GRADUATORIA NAZIONALE**

Al termine del Semestre aperto, ciascuno studente dovrà affrontare gli esami di profitto sui tre insegnamenti. Le prove saranno uguali a livello nazionale e si svolgeranno in contemporanea, nello stesso giorno. Ad organizzarle saranno gli Atenei. Ciascun ragazzo avrà a disposizione due appelli per insegnamento, a distanza di almeno quindici giorni l'uno dall'altro. Il primo appello si svolgerà nella seconda metà di novembre e il secondo appello nella prima metà di dicembre. Le date precise saranno stabilite dal MUR. La prova di esame consiste nella somministrazione di 31 quesiti per ognuna delle 3 materie del Semestre aperto, per un totale di 93 domande:

15 a risposta multipla con 5 opzioni di risposta - di cui solo una corretta - e 16 a completamento. Per ogni prova si avranno a disposizione 45 minuti. I punteggi conseguiti nei singoli esami saranno validi per la formazione della graduatoria nazionale. Il voto sarà espresso in trentesimi con la possibilità anche della lode. È attribuito 1 punto per ogni risposta esatta, 0 per ogni risposta omessa, -0,25 per ogni risposta errata. Per tutte e tre le prove il punteggio massimo complessivo è di 93 punti. Il punteggio minimo per poter accedere alla graduatoria nazionale non dovrà essere inferiore a 18/30 in ogni singola prova.

### **I CORSI AFFINI**

L'iscrizione al primo semestre del Corso affine è gratuita e non vincolata alla frequenza obbligatoria eventualmente prevista dai regolamenti di Ateneo. I Corsi affini sono individuati tra quelli delle classi di laurea in Biotecnologie (L-2), Scienze Biologiche (L-13), Laurea Magistrale a Ciclo Unico in Farmacia e Farmacia Industriale (LM-13), Scienze Zootecniche e Tecnologie delle Produzioni Animali (L-38), nonché alcuni corsi tra quelli delle Professioni sanitarie (scelti in base a criteri oggettivi e aggiornati annualmente dal MUR).

### **IL DECRETO:**

<https://www.mur.gov.it/atti-e-normativa/decreto-ministeriale-n-418-del-30-05-2025>



# Anoressia nervosa

Manuale di Trattamento di Riabilitazione Fisico Motoria

Di Paola Rodriguez, edito dal Gruppo Editoriale L'Espresso S.p.A., 2025

**L'** autrice ci spiega la genesi di questa opera. *“Come Medico Chirurgo Specialista in Fisiatria, ispirata dai miei docenti e “Maestri” di Psicologia e Psichiatria della facoltà di Medicina a metà degli anni '90 e con l'obiettivo di contribuire alla salute dei pazienti in età evolutiva, ho scritto recentemente la mia tesi di Master Universitario.*

*Questo lavoro parte dal risultato di tale studio ed offre una panoramica dei possibili disturbi clinici del sistema neuro muscolo-scheletrico in pazienti con Anoressia Nervosa, che possono peggiorare il quadro psicofisico. In seguito (come obiettivo principale), descrive l'elaborazione del Programma di trattamento medico specialistico di riabilitazione fisico motoria la cui caratteristica principale è la personalizzazione. Medici generici, pediatri, internisti, endocrinologi, fisiatri, psicologi, nutrizionisti e fisioterapisti scopriranno quanto questo studio sia di grande valore per la gestione multidisciplinare dei pazienti affetti da Anoressia Nervosa. La tesi di Master Universitario intitolata “Il Trattamento di Riabilitazione Motoria nei Disturbi del Comportamento Alimentare: un'analisi della sua stesura ed applicabilità” è stata valutata con lode dalla Commissione dell'Università e-campus di Novadrate (Como), nel Maggio del 2025”.*

## Breve introduzione alla lettura

L'Anoressia Nervosa costituisce il più frequente Disturbo del Comportamento Alimentare (gruppo di malattie mentali complesse ad eziologia multifattoriale) che oggi costituiscono un problema di sanità pubblica di crescente importanza per l'esordio sempre più precoce e per le multipli conseguenze nello sviluppo psicofisico e sulla funzione sociale dell'individuo.

Nella Anoressia Nervosa circa il 90-92% delle persone affette sono donne con diagnosi sempre

più frequenti nell'infanzia e nella preadolescenza. L'esordio precoce comporta un rischio maggiore di danni permanenti secondari alla malnutrizione, soprattutto a carico dei tessuti che non hanno ancora raggiunto una piena maturazione; che come nel caso del sistema neuro muscolo-scheletrico possono avere delle conseguenze gravi anche a lungo termine (dolore cronico, sarcopenia ed osteoporosi).

Il compito del medico specialista in Fisiatria, come parte del team di trattamento multidisciplinare, è quello di valutare ed affrontare le problematiche relative ai disturbi della performance fisico motoria, alla limitazione dell'autonomia e partecipazione della persona derivate in relazione al proprio ambiente fisico, familiare, lavorativo e sociale. La stesura di un programma personalizzato di trattamento riabilitativo, la sua esecuzione e seguimiento, costituisce un elemento essenziale in termini di prevenzione e di trattamento delle gravi conseguenze che possono essere causa di disabilità nei pazienti con Anoressia Nervosa.

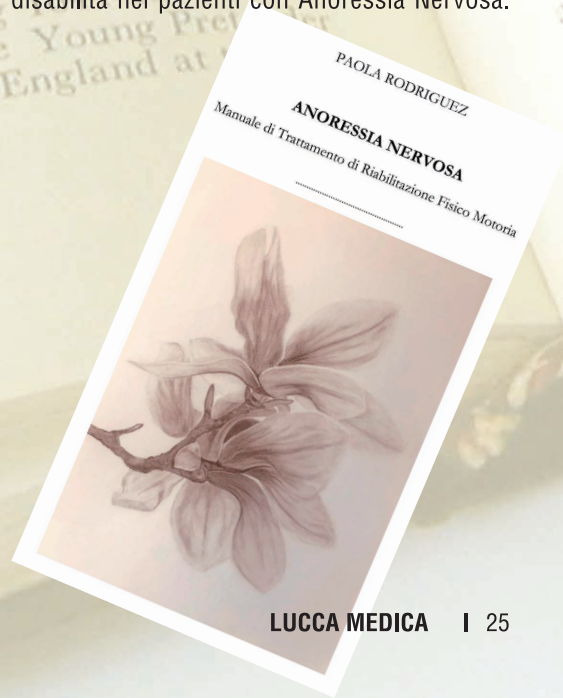



# Eventi in programma in autunno

**Percorsi di aggiornamento**  
a cura dell'Ordine dei Medici Chirurghi e degli Odontoiatri della Provincia di Lucca

**INFLAMMAGING E GENERE**  
**SABATO 20 SETTEMBRE 2025**  
Auditorium Banca del Monte - Piazza San Martino



**Percorsi di aggiornamento**  
a cura dell'Ordine dei Medici Chirurghi e degli Odontoiatri della Provincia di Lucca

**DISMORFOFOBIA O  
IL BISOGNO DI PIACERSI**  
**SABATO 27 SETTEMBRE 2025**



**Percorsi di aggiornamento**  
a cura dell'Ordine dei Medici Chirurghi e degli Odontoiatri della Provincia di Lucca

**ARTROSI PRECOCE: PERCORSI DI  
PREVENZIONE E DI CURA**  
**OTTOBRE 2025 - GARFAGNANA**



**Percorsi di aggiornamento**  
a cura dell'Ordine dei Medici Chirurghi e degli Odontoiatri della Provincia di Lucca

**CORSO TEORICO PRATICO DI DIFESA PERSONALE**  
**OTTOBRE 2025**



**Percorsi di aggiornamento**  
a cura dell'Ordine dei Medici Chirurghi e degli Odontoiatri della Provincia di Lucca

**CORSO TEORICO-PRATICO  
DI RIANIMAZIONE CARDIOPOLMONARE - BLS-D**  
**OTTOBRE - NOVEMBRE 2025**  
LUCCA  
Ordine dei Medici - Via Guinigi 40



**Percorsi di aggiornamento**  
a cura dell'Ordine dei Medici Chirurghi e degli Odontoiatri della Provincia di Lucca

**LA RADIOPROTEZIONE**  
**NOVEMBRE 2025**



**Percorsi di aggiornamento**  
a cura dell'Ordine dei Medici Chirurghi e degli Odontoiatri della Provincia di Lucca

**L'intelligenza artificiale in medicina**  
**Novembre 2025**



Commissione Albo Odontoiatri OMCeO Lucca

**NOVEMBRE 2025**  
**DALL'APERTURA AL SIGILLO ENDODONTICO  
NELLA PRATICA CLINICA QUOTIDIANA**





**Ogni martedì agli iscritti all'Ordine dei Medici Chirurghi e Odontoiatri viene inviata una NEWSLETTER con tutte le notizie, appuntamenti e scadenze aggiornate nel corso della settimana!!! Seguiteci!!!**

**Comunicateci il vostro indirizzo di posta elettronica presso:  
segreteria@ordmedlu.it**

